พระราชบัญญัติ
การไกล่เกลี่ยข้อพิพาท
พ.ศ. ๒๕๖๒

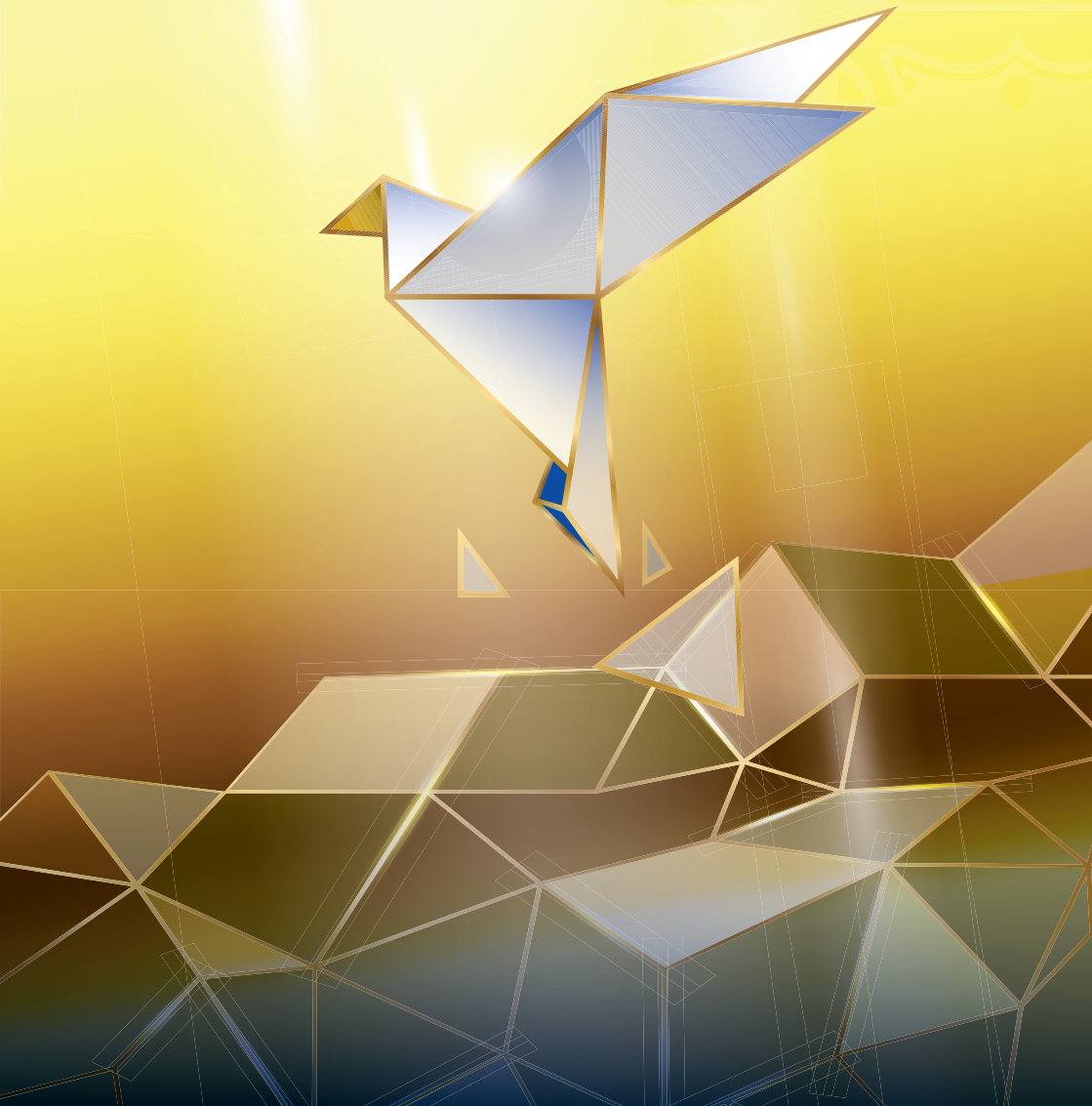

พระราชบัญญัติ
การไกล่เกลี่ยข้อพิพาท
พ.ศ. ๒๕๖๒

ประกาศในราชกิจจานุเบกษา
ฉบับกฤษฎีกา เล่ม ๑๓๖ ตอนที่ ๖๗ ก วันที่ ๒๒ พฤษภาคม ๒๕๖๒
ซึ่งให้ใช้บังคับตั้งแต่วันถัดจากวันประกาศในราชกิจจานุเบกษาเป็นต้นไป

กระทรวงยุติธรรม

พระราชบัญญัติการไกล่เกลี่ยข้อพิพาท พ.ศ.๒๕๖๒

กรมคุ้มครองสิทธิและเสรีภาพ

ประเภทข้อพิพาทที่ไกล่เกลี่ยได้

แพ่ง

๑ ข้อพิพาทที่ดินที่ไม่ใช่กรรมสิทธิ์
- หน่วยงานที่ไกล่เกลี่ย: หน่วยงานของรัฐ ศูนย์ไกล่เกลี่ยข้อพิพาทภาคประชาชน

๒ ข้อพิพาทระหว่างทายาทเกี่ยวกับทรัพย์มรดก
- หน่วยงานที่ไกล่เกลี่ย: หน่วยงานของรัฐ ศูนย์ไกล่เกลี่ยข้อพิพาทภาคประชาชน

๓ ข้อพิพาทอื่นที่มีทุนทรัพย์ไม่เกินตามที่กฎหมายกำหนด
- หน่วยงานที่ไกล่เกลี่ย: หน่วยงานของรัฐ (ไม่เกิน ๕ ล้านบาท) ศูนย์ไกล่เกลี่ยข้อพิพาทภาคประชาชน (ไม่เกิน ๕ แสนบาท)

อาญา

๑ ความผิดอันยอมความได้
- หน่วยงานที่ไกล่เกลี่ย: หน่วยงานของรัฐ พนักงานสอบสวน (ในชั้นการสอบสวน) ศูนย์ไกล่เกลี่ยข้อพิพาทภาคประชาชน

๒ ความผิดลหุโทษ มาตรา ๓๙๐-๓๙๕ และมาตรา ๓๙๗
- หน่วยงานที่ไกล่เกลี่ย: หน่วยงานของรัฐ พนักงานสอบสวน (ในชั้นการสอบสวน) ศูนย์ไกล่เกลี่ยข้อพิพาทภาคประชาชน

๓ ความผิดที่มีอัตราโทษจำคุกอย่างสูงไม่เกิน ๓ ปี
- หน่วยงานที่ไกล่เกลี่ย: พนักงานสอบสวน (ในชั้นการสอบสวน)

บันทึกข้อตกลงระงับข้อพิพาท

- สิทธิในการนำคดีอาญามาฟ้องระงับไป
- เกิดมูลหนี้ใหม่ตามบันทึกข้อตกลง

หากฝ่ายหนึ่งฝ่ายใดไม่ปฏิบัติตามบันทึกข้อตกลง NO!

สามารถนำบันทึกข้อตกลงไปร้องขอให้ศาลออกคำบังคับได้

บทกำหนดโทษ

ผู้ไกล่เกลี่ย / ผู้ใด

- เรียกรับ – รับ – ยอมที่จะรับ ทรัพย์สินหรือประโยชน์อื่นใด
- ให้ – ขอให้ – รับที่จะให้ ทรัพย์สินหรือประโยชน์อื่นใดแก่ผู้ไกล่เกลี่ย

จำคุก ไม่เกิน ๕ ปี ปรับไม่เกิน ๑๐๐,๐๐๐ บาท หรือ ทั้งจำทั้งปรับ

ให้หน่วยงานของรัฐที่ประสงค์จะดำเนินการไกล่เกลี่ยข้อพิพาทตามพระราชบัญญัตินี้แจ้งให้กระทรวงยุติธรรมทราบด้วย

กระทรวงยุติธรรม

ศูนย์ไกล่เกลี่ยข้อพิพาทภาคประชาชน

กรมคุ้มครองสิทธิและเสรีภาพ

ประชาชนยื่นคำขอจัดตั้ง ศูนย์ไกล่เกลี่ยข้อพิพาทภาคประชาชน (ศกช.)

กรมคุ้มครองสิทธิและเสรีภาพ รับเรื่อง/ตรวจสอบคุณสมบัติ

- NO
- PASS

ตรวจประเมินความพร้อมก่อนจัดตั้ง ศกช.

- ไม่เห็นควรจัดตั้ง แจ้งให้ผู้ยื่นคำขอทราบ
  - จำหน่ายคำขอ
  - ประสงค์พัฒนาเพื่อยื่นขอจัดตั้งใหม่
- เห็นควรจัดตั้ง ขึ้นทะเบียนเป็น ศกช. และดำเนินงานตามบทบาท
  - ตรวจประเมินมาตรฐานการดำเนินงาน

ส่งเสริม สนับสนุน

แนะนำ ให้คำปรึกษา

กรมคุ้มครองสิทธิและเสรีภาพ

ตรวจสอบ และออกหนังสือรับรอง

ประชาชนยื่นคำร้อง ขอไกล่เกลี่ยข้อพิพาท

ตรวจสอบข้อเท็จจริงเบื้องต้น

- ไกล่เกลี่ยไม่ได้ ส่งต่อหน่วยงานอื่น
- ไกล่เกลี่ยได้ สอบถามคู่กรณี
  - สมัครใจเข้าสู่กระบวนการ แต่งตั้งผู้ไกล่เกลี่ย จากบัญชีผู้ไกล่เกลี่ย
    - จะให้คู่กรณีแต่งตั้ง หรือ ศูนย์ไกล่เกลี่ยข้อพิพาท แต่งตั้งก็ได้
    - ดำเนินการจัดกระบวนการ ไกล่เกลี่ยข้อพิพาท
  - ไม่สมัครใจ เข้าสู่กระบวนการ จำหน่ายคำร้อง

ข้อพิพาททางอาญา แจ้ง พงส. อัยการ ศาล แล้วแต่กรณี

ผลการไกล่เกลี่ย

- ตกลงกันได้ จัดทำบันทึกข้อตกลง ระงับข้อพิพาท
- ตกลงกันไม่ได้

พระราชบัญญัติ
การไกล่เกลี่ยข้อพิพาท
พ.ศ. ๒๕๖๒

พระบาทสมเด็จพระปรเมนทรรามาธิบดีศรีสินทรมหาวชิราลงกรณ พระวชิรเกล้าเจ้าอยู่หัว

ให้ไว้ ณ วันที่ ๑๙ พฤษภาคม พ.ศ. ๒๕๖๒
เป็นปีที่ ๔ ในรัชกาลปัจจุบัน

พระบาทสมเด็จพระปรเมนทรรามาธิบดีศรีสินทรมหาวชิราลงกรณ พระวชิรเกล้าเจ้าอยู่หัว มีพระบรมราชโองการโปรดเกล้าฯ ให้ประกาศว่า

โดยที่เป็นการสมควรมีกฎหมายว่าด้วยการไกล่เกลี่ยข้อพิพาท

พระราชบัญญัตินี้มีบทบัญญัติบางประการเกี่ยวกับการจำกัดสิทธิและเสรีภาพของบุคคลซึ่งมาตรา ๒๖ ประกอบกับมาตรา ๔๐ ของรัฐธรรมนูญแห่งราชอาณาจักรไทย บัญญัติให้กระทำได้ โดยอาศัยอำนาจตามบทบัญญัติแห่งกฎหมาย

เหตุผลและความจำเป็นในการจำกัดสิทธิและเสรีภาพของบุคคลตามพระราชบัญญัตินี้ เพื่อให้กระบวนการไกล่เกลี่ยข้อพิพาททางแพ่งซึ่งมีทุนทรัพย์ไม่มากนักและข้อพิพาททางอาญาบางประเภทมีระบบ และมาตรฐานเดียวกัน โดยกำหนดคุณสมบัติและลักษณะต้องห้ามของผู้ไกล่เกลี่ยและการขึ้นทะเบียนเป็นผู้ไกล่เกลี่ย เพื่อจัดระเบียบการประกอบอาชีพผู้ไกล่เกลี่ยและคุ้มครองประโยชน์ของคู่กรณีและบุคคลอื่นที่มีส่วนเกี่ยวข้องกับข้อพิพาท ซึ่งการตราพระราชบัญญัตินี้สอดคล้องกับเงื่อนไขที่บัญญัติไว้ในมาตรา ๒๖ ของรัฐธรรมนูญแห่งราชอาณาจักรไทยแล้ว

จึงทรงพระกรุณาโปรดเกล้าฯ ให้ตราพระราชบัญญัติขึ้นไว้โดยคำแนะนำและยินยอมของสภานิติบัญญัติแห่งชาติทำหน้าที่รัฐสภา ดังต่อไปนี้

มาตรา ๑ พระราชบัญญัตินี้เรียกว่า “พระราชบัญญัติการไกล่เกลี่ยข้อพิพาท พ.ศ. ๒๕๖๒”

มาตรา ๒ พระราชบัญญัตินี้ให้ใช้บังคับตั้งแต่วันถัดจากวันประกาศในราชกิจจานุเบกษาเป็นต้นไป เว้นแต่บทบัญญัติแห่งหมวด ๒ การไกล่เกลี่ยข้อพิพาททางแพ่ง หมวด ๓ การไกล่เกลี่ยข้อพิพาททางอาญา หมวด ๔ การไกล่เกลี่ยข้อพิพาททางอาญาในชั้นการสอบสวน และหมวด ๕ การไกล่เกลี่ยข้อพิพาทภาคประชาชน ให้ใช้บังคับเมื่อพ้นกำหนดหนึ่งร้อยแปดสิบวันนับแต่วันประกาศในราชกิจจานุเบกษาเป็นต้นไป

มาตรา ๓ ในพระราชบัญญัตินี้

“การไกล่เกลี่ยข้อพิพาท” หมายความว่า การดำเนินการเพื่อให้คู่กรณีมีโอกาสเจรจาตกลงกันระงับข้อพิพาททางแพ่งและทางอาญาโดยสันติวิธีและปราศจากการวินิจฉัยชี้ขาดข้อพิพาท ทั้งนี้ ไม่รวมถึงการไกล่เกลี่ยข้อพิพาทที่ดำเนินการในชั้นศาลและในชั้นการบังคับคดี

“ผู้ไกล่เกลี่ย” หมายความว่า บุคคลซึ่งได้รับการขึ้นทะเบียนและได้รับการแต่งตั้งให้ทำหน้าที่ในการไกล่เกลี่ยข้อพิพาท

“ข้อตกลงระงับข้อพิพาท” หมายความว่า ข้อตกลงที่คู่กรณีตกลงให้มีผลผูกพันโดยชอบด้วยกฎหมายเพื่อระงับข้อพิพาทหรือข้อเรียกร้องใด ๆ ที่แต่ละฝ่ายมีอยู่ และให้คู่กรณีแต่ละฝ่ายต่างมีสิทธิ หน้าที่ หรือความรับผิดเพียงเท่าที่กำหนดไว้ในข้อตกลงนั้น

“หน่วยงานซึ่งดำเนินการไกล่เกลี่ยข้อพิพาท” หมายความว่า หน่วยงานของรัฐซึ่งดำเนินการระงับข้อพิพาทโดยวิธีการไกล่เกลี่ยข้อพิพาท

“หน่วยงานของรัฐ” หมายความว่า ราชการส่วนกลาง ราชการส่วนภูมิภาค สำนักงานศาลยุติธรรม สำนักงานอัยการสูงสุด หรือหน่วยงานอื่นของรัฐตามที่รัฐมนตรีว่าการกระทรวงยุติธรรมกำหนดในกฎกระทรวง

“นายทะเบียน” หมายความว่า หัวหน้าหน่วยงานของรัฐซึ่งดำเนินการไกล่เกลี่ยข้อพิพาท

มาตรา ๔ พระราชบัญญัตินี้ไม่กระทบต่อการไกล่เกลี่ยข้อพิพาทของหน่วยงานของรัฐที่ดำเนินการตามหน้าที่และอำนาจของตน

หน่วยงานของรัฐตามวรรคหนึ่งอาจดำเนินการไกล่เกลี่ยข้อพิพาทตามพระราชบัญญัตินี้ก็ได้

มาตรา ๕ ให้หน่วยงานของรัฐที่ประสงค์จะดำเนินการไกล่เกลี่ยข้อพิพาทตามพระราชบัญญัตินี้ แจ้งให้กระทรวงยุติธรรมทราบด้วย

มาตรา ๖ ในกรณีที่การไกล่เกลี่ยข้อพิพาทสิ้นสุดลงโดยไม่เป็นผล หากปรากฏว่าอายุความครบกำหนดไปแล้วในระหว่างการไกล่เกลี่ยข้อพิพาทหรือจะครบกำหนดภายในหกสิบวันนับแต่วันที่การไกล่เกลี่ยข้อพิพาทสิ้นสุดลง ให้อายุความขยายออกไปอีกหกสิบวันนับแต่วันที่การไกล่เกลี่ยข้อพิพาทสิ้นสุดลง

ในกรณีที่ศาลมีคำสั่งไม่บังคับตามข้อตกลงระงับข้อพิพาทตามมาตรา ๓๓ ให้นำความในวรรคหนึ่งมาใช้บังคับโดยอนุโลม โดยให้นับระยะเวลาหกสิบวันนับแต่วันที่คำสั่งของศาลถึงที่สุด

มาตรา ๗ ให้ประธานศาลฎีกา นายกรัฐมนตรี รัฐมนตรีว่าการกระทรวงกลาโหม รัฐมนตรีว่าการกระทรวงมหาดไทย รัฐมนตรีว่าการกระทรวงยุติธรรม และอัยการสูงสุดรักษาการตามพระราชบัญญัตินี้ ทั้งนี้ ในส่วนที่เกี่ยวกับหน้าที่และอำนาจของตน

ให้ประธานศาลฎีกามีอำนาจออกข้อกำหนด และนายกรัฐมนตรี รัฐมนตรีว่าการกระทรวงกลาโหม รัฐมนตรีว่าการกระทรวงมหาดไทย และรัฐมนตรีว่าการกระทรวงยุติธรรมมีอำนาจออกกฎกระทรวงและระเบียบ และให้อัยการสูงสุดมีอำนาจออกข้อบังคับ เพื่อปฏิบัติการตามพระราชบัญญัตินี้

ข้อกำหนด กฎกระทรวง ระเบียบ และข้อบังคับนั้น เมื่อได้ประกาศในราชกิจจานุเบกษาแล้วให้ใช้บังคับได้

มาตรา ๘ พระราชบัญญัตินี้มิให้ใช้บังคับแก่คดีอาญาที่อยู่ในอำนาจของศาลเยาวชนและครอบครัว ตามกฎหมายว่าด้วยศาลเยาวชนและครอบครัวและวิธีพิจารณาคดีเยาวชนและครอบครัว

หมวด ๑
ผู้ไกล่เกลี่ย

มาตรา ๙ บุคคลที่ประสงค์จะขึ้นทะเบียนเป็นผู้ไกล่เกลี่ย ให้ยื่นคำขอต่อนายทะเบียน

ให้นายทะเบียนมีอำนาจสรรหาบุคคลซึ่งมีความเหมาะสมที่จะขึ้นทะเบียนเป็นผู้ไกล่เกลี่ยได้ด้วย แต่ต้องได้รับความยินยอมจากบุคคลนั้น

การยื่นคำขอขึ้นทะเบียน การออกหนังสือรับรองการขึ้นทะเบียน การต่ออายุหนังสือรับรองการขึ้นทะเบียน การออกใบแทนหนังสือรับรองการขึ้นทะเบียน การแจ้งรายการในการยื่นคำขอขึ้นทะเบียน และแบบบัตรประจำตัวผู้ไกล่เกลี่ย ให้เป็นไปตามหลักเกณฑ์ วิธีการ และเงื่อนไขที่นายทะเบียนประกาศกำหนด

การถอดถอนผู้ไกล่เกลี่ย การสิ้นสภาพของผู้ไกล่เกลี่ย และการเพิกถอนการเป็นผู้ไกล่เกลี่ยให้เป็นไปตามหลักเกณฑ์ วิธีการ และเงื่อนไขที่รัฐมนตรีว่าการกระทรวงยุติธรรมกำหนดในกฎกระทรวง

มาตรา ๑๐ ผู้ขึ้นทะเบียนเป็นผู้ไกล่เกลี่ยต้องเป็นผู้มีคุณสมบัติและไม่มีลักษณะต้องห้ามดังต่อไปนี้

ก. คุณสมบัติ

(๑) ผ่านการอบรมการไกล่เกลี่ยข้อพิพาทตามหลักสูตรที่คณะกรรมการพัฒนาการบริหารงานยุติธรรมแห่งชาติตามกฎหมายว่าด้วยการพัฒนาการบริหารงานยุติธรรมแห่งชาติรับรอง

(๒) เป็นผู้มีประสบการณ์ในด้านต่าง ๆ อันจะเป็นประโยชน์แก่การไกล่เกลี่ยข้อพิพาท

ข. ลักษณะต้องห้าม

(๑) เคยรับโทษจำคุกโดยคำพิพากษาถึงที่สุดให้จำคุก เว้นแต่เป็นโทษสำหรับความผิดที่ได้กระทำโดยประมาทหรือความผิดลหุโทษ

(๒) เป็นคนไร้ความสามารถ คนเสมือนไร้ความสามารถ หรือคนวิกลจริตหรือจิตฟั่นเฟือนไม่สมประกอบ

(๓) เคยถูกเพิกถอนการเป็นผู้ไกล่เกลี่ยตามพระราชบัญญัตินี้ และยังไม่พ้นห้าปีนับถึงวันยื่นคำขอรับหนังสือรับรองการขึ้นทะเบียนเป็นผู้ไกล่เกลี่ย

มาตรา ๑๑ ผู้ไกล่เกลี่ยมีหน้าที่และอำนาจ ดังต่อไปนี้

(๑) กำหนดแนวทางและจัดให้มีการไกล่เกลี่ยข้อพิพาท

(๒) ช่วยเหลือ อำนวยความสะดวก และเสนอแนะคู่กรณีในการหาแนวทางยุติข้อพิพาท

(๓) ดำเนินการไกล่เกลี่ยข้อพิพาทด้วยความเป็นกลาง

(๔) จัดทำข้อตกลงระงับข้อพิพาทตามผลของการไกล่เกลี่ยข้อพิพาท

ในกรณีที่ผู้ไกล่เกลี่ยกระทำการตามหน้าที่โดยสุจริต ย่อมได้รับการคุ้มครองไม่ต้องรับผิดทั้งทางแพ่งและทางอาญา

มาตรา ๑๒ ผู้ไกล่เกลี่ยต้องถือปฏิบัติตามจริยธรรม ดังต่อไปนี้

(๑) ปฏิบัติหน้าที่ด้วยความเป็นกลาง อิสระ ยุติธรรม และไม่เลือกปฏิบัติ

(๒) เข้าร่วมการไกล่เกลี่ยข้อพิพาททุกครั้ง ในกรณีที่ไม่อาจเข้าร่วมการไกล่เกลี่ยข้อพิพาทได้ ต้องแจ้งเหตุผลและความจำเป็นล่วงหน้าให้หน่วยงานซึ่งดำเนินการไกล่เกลี่ยข้อพิพาททราบ

(๓) ปฏิบัติหน้าที่ด้วยความรวดเร็ว ไม่ทำให้การไกล่เกลี่ยข้อพิพาทล่าช้าเกินสมควร

(๔) ซื่อสัตย์สุจริต และไม่เรียกหรือรับทรัพย์สินหรือประโยชน์อื่นใดจากคู่กรณีหรือบุคคลอื่นที่มีส่วนเกี่ยวข้องกับข้อพิพาท

(๕) ปฏิบัติหน้าที่ไกล่เกลี่ยข้อพิพาทด้วยความสุภาพ

(๖) รักษาความลับที่เกี่ยวข้องกับการไกล่เกลี่ยข้อพิพาท

(๗) ไม่กระทำการในลักษณะเป็นการชี้ขาดข้อพิพาทหรือบีบบังคับให้คู่กรณีฝ่ายหนึ่งฝ่ายใดลงลายมือชื่อในข้อตกลงระงับข้อพิพาท

(๘) กรณีอื่นตามที่รัฐมนตรีว่าการกระทรวงยุติธรรมกำหนดในกฎกระทรวง

มาตรา ๑๓ ผู้ไกล่เกลี่ยต้องเปิดเผยข้อเท็จจริงที่อาจเป็นเหตุอันควรสงสัยถึงความเป็นกลาง และความเป็นอิสระของตนในการปฏิบัติหน้าที่เป็นผู้ไกล่เกลี่ยให้คู่กรณีทราบ โดยเฉพาะที่เกี่ยวพันกับคู่กรณีไม่ว่าฝ่ายใดในเรื่อง ดังต่อไปนี้

(๑) เป็นคู่หมั้นหรือคู่สมรส

(๒) เป็นบุพการีหรือผู้สืบสันดานไม่ว่าชั้นใด ๆ หรือเป็นพี่น้องหรือลูกพี่ลูกน้องนับได้เพียงภายในสามชั้น หรือเป็นญาติเกี่ยวพันทางแต่งงานนับได้เพียงสองชั้น

(๓) เป็นหรือเคยเป็นผู้แทนโดยชอบธรรมหรือผู้พิทักษ์หรือผู้แทนหรือตัวแทน

(๔) เป็นเจ้าหนี้หรือลูกหนี้ หรือเป็นนายจ้างหรือลูกจ้าง

มาตรา ๑๔ ผู้ไกล่เกลี่ยอาจถูกคู่กรณีตั้งข้อรังเกียจที่มีสภาพร้ายแรงอันอาจทำให้การปฏิบัติหน้าที่ไม่เป็นกลางหรือไม่เป็นอิสระได้ หากมีกรณีดังกล่าวผู้ไกล่เกลี่ยอาจถูกถอดถอนตามมาตรา ๑๕ (๔) ได้

ในกรณีที่คู่กรณีฝ่ายใดฝ่ายหนึ่งมีหลายคน การตั้งข้อรังเกียจตามวรรคหนึ่งต้องได้รับความเห็นชอบจากคู่กรณีทุกคนในฝ่ายนั้น

มาตรา ๑๕ ผู้ไกล่เกลี่ยอาจถูกถอดถอนโดยคู่กรณีฝ่ายใดฝ่ายหนึ่งหรือทั้งสองฝ่ายหรือหน่วยงานซึ่งดำเนินการไกล่เกลี่ยข้อพิพาทด้วยเหตุ ดังต่อไปนี้

(๑) กระทำการฉ้อฉลหรือข่มขู่คู่กรณีหรือบุคคลอื่นที่มีส่วนเกี่ยวข้องกับข้อพิพาท

(๒) ไม่มาปฏิบัติหน้าที่ผู้ไกล่เกลี่ยเกินสองครั้ง โดยไม่มีเหตุอันควร

(๓) ขาดจริยธรรมตามมาตรา ๑๒

(๔) ถูกตั้งข้อรังเกียจตามมาตรา ๑๔

มาตรา ๑๖ ในการไกล่เกลี่ยข้อพิพาท ห้ามมิให้ผู้ไกล่เกลี่ยกระทำการหรือจัดให้กระทำการใด ๆ ที่เป็นการบังคับ ขู่เข็ญ หลอกลวง หรือกระทำการโดยมิชอบด้วยประการใด ๆ เพื่อให้คู่กรณีทำข้อตกลงระงับข้อพิพาท

มาตรา ๑๗ ความเป็นผู้ไกล่เกลี่ยสิ้นสุดลง เมื่อ

(๑) ตาย

(๒) ลาออก

(๓) สิ้นสภาพการเป็นผู้ไกล่เกลี่ยหรือถูกเพิกถอนการเป็นผู้ไกล่เกลี่ย

(๔) ขาดคุณสมบัติหรือมีลักษณะต้องห้ามตามมาตรา ๑๐

มาตรา ๑๘ ในกรณีที่ผู้ไกล่เกลี่ยถูกถอดถอนหรือความเป็นผู้ไกล่เกลี่ยสิ้นสุดลงในระหว่างการดำเนินการไกล่เกลี่ยข้อพิพาท คู่กรณีอาจตั้งผู้ไกล่เกลี่ยคนใหม่เพื่อปฏิบัติหน้าที่ไกล่เกลี่ยข้อพิพาทนั้นต่อไปโดยอาจใช้เอกสารของกระบวนการไกล่เกลี่ยข้อพิพาทที่ดำเนินการมาแล้วได้ตามที่คู่กรณีและผู้ไกล่เกลี่ยคนใหม่เห็นสมควร

มาตรา ๑๙ ในการปฏิบัติหน้าที่ผู้ไกล่เกลี่ยในหน่วยงานซึ่งดำเนินการไกล่เกลี่ยข้อพิพาทให้ผู้ไกล่เกลี่ยได้รับค่าตอบแทนและค่าใช้จ่ายอื่นที่จำเป็นในการดำเนินการไกล่เกลี่ยข้อพิพาทตามระเบียบที่รัฐมนตรีว่าการกระทรวงยุติธรรมกำหนดโดยความเห็นชอบของกระทรวงการคลัง

หมวด ๒
การไกล่เกลี่ยข้อพิพาททางแพ่ง

ส่วนที่ ๑
กระบวนการไกล่เกลี่ยข้อพิพาททางแพ่ง

มาตรา ๒๐ การไกล่เกลี่ยข้อพิพาททางแพ่งตามพระราชบัญญัตินี้ ถ้าเกี่ยวด้วยสิทธิแห่งสภาพบุคคล สิทธิในครอบครัว หรือกรรมสิทธิ์ในอสังหาริมทรัพย์ ไม่สามารถกระทำได้

การไกล่เกลี่ยข้อพิพาททางแพ่งให้กระทำได้ในกรณี ดังต่อไปนี้

(๑) ข้อพิพาทเกี่ยวกับที่ดินที่มิใช่ข้อพิพาทเกี่ยวด้วยกรรมสิทธิ์

(๒) ข้อพิพาทระหว่างทายาทเกี่ยวกับทรัพย์มรดก

(๓) ข้อพิพาทอื่นตามที่กำหนดในพระราชกฤษฎีกา

(๔) ข้อพิพาทอื่นนอกจาก (๑) (๒) และ (๓) ที่มีทุนทรัพย์ไม่เกินห้าล้านบาท หรือไม่เกินจำนวนตามที่กำหนดในพระราชกฤษฎีกา

มาตรา ๒๑ ถ้าคู่กรณีฝ่ายหนึ่งฝ่ายใดประสงค์จะให้มีการไกล่เกลี่ยข้อพิพาท ให้ยื่นคำร้องต่อหน่วยงานซึ่งดำเนินการไกล่เกลี่ยข้อพิพาท

ให้หน่วยงานซึ่งดำเนินการไกล่เกลี่ยข้อพิพาทสอบถามความสมัครใจของคู่กรณีอีกฝ่ายหนึ่งที่จะเข้าร่วมการไกล่เกลี่ยข้อพิพาท

ถ้าคู่กรณีอีกฝ่ายหนึ่งไม่สมัครใจเข้าสู่กระบวนการไกล่เกลี่ยข้อพิพาท ให้หน่วยงานซึ่งดำเนินการไกล่เกลี่ยข้อพิพาทจำหน่ายคำร้องไกล่เกลี่ยข้อพิพาทนั้น และแจ้งให้คู่กรณีผู้ยื่นคำร้องไกล่เกลี่ยข้อพิพาททราบ

ในกรณีที่มีคู่กรณีมากกว่าสองฝ่าย และคู่กรณีฝ่ายหนึ่งฝ่ายใดไม่สมัครใจเข้าร่วมการไกล่เกลี่ยข้อพิพาท ให้สามารถดำเนินการไกล่เกลี่ยข้อพิพาทระหว่างคู่กรณีที่สมัครใจเข้าร่วมการไกล่เกลี่ยข้อพิพาทได้

การยื่นคำร้องขอไกล่เกลี่ยข้อพิพาท รายละเอียดของคำร้อง และระยะเวลาในการพิจารณาคำร้องขอไกล่เกลี่ยข้อพิพาท ให้เป็นไปตามหลักเกณฑ์ วิธีการ และเงื่อนไขที่หน่วยงานซึ่งดำเนินการไกล่เกลี่ยข้อพิพาทประกาศกำหนด

มาตรา ๒๒ ให้คู่กรณีตกลงแต่งตั้งผู้ไกล่เกลี่ยคนหนึ่งหรือหลายคนจากบัญชีผู้ไกล่เกลี่ยที่หน่วยงานซึ่งดำเนินการไกล่เกลี่ยข้อพิพาทจัดทำไว้ หากคู่กรณีไม่สามารถตกลงแต่งตั้งผู้ไกล่เกลี่ยได้ คู่กรณีอาจขอให้หน่วยงานซึ่งดำเนินการไกล่เกลี่ยข้อพิพาทแต่งตั้งผู้ไกล่เกลี่ยจากบัญชีดังกล่าว ทั้งนี้ ตามระเบียบที่หน่วยงานซึ่งดำเนินการไกล่เกลี่ยข้อพิพาทกำหนด

การแต่งตั้งผู้ไกล่เกลี่ยตามวรรคหนึ่งจะต้องได้รับความยินยอมจากผู้ที่จะได้รับการแต่งตั้ง ให้หน่วยงานซึ่งดำเนินการไกล่เกลี่ยข้อพิพาทชี้แจงคู่กรณีเกี่ยวกับกระบวนการและผลทางกฎหมายในการไกล่เกลี่ยข้อพิพาท รวมทั้งสิทธิในการยุติการไกล่เกลี่ยข้อพิพาท

มาตรา ๒๓ เมื่อมีข้อเท็จจริงที่อาจเป็นเหตุอันควรสงสัยถึงความเป็นกลางหรือความเป็นอิสระของผู้ไกล่เกลี่ยในการปฏิบัติหน้าที่เป็นผู้ไกล่เกลี่ยตามมาตรา ๑๓ และคู่กรณีฝ่ายหนึ่งฝ่ายใดคัดค้านหรือผู้ไกล่เกลี่ยเห็นเองว่าตนมีกรณีดังกล่าว ให้ผู้ไกล่เกลี่ยผู้นั้นหยุดการไกล่เกลี่ยข้อพิพาทไว้ก่อน และแจ้งให้หน่วยงานซึ่งดำเนินการไกล่เกลี่ยข้อพิพาททราบ เพื่อที่หัวหน้าหน่วยงานซึ่งดำเนินการไกล่เกลี่ยข้อพิพาทดังกล่าวจะได้มีคำสั่งต่อไป

การยื่นคำคัดค้าน การพิจารณาคำคัดค้าน และการให้ผู้ไกล่เกลี่ยคนอื่นปฏิบัติหน้าที่แทนผู้ไกล่เกลี่ยซึ่งถูกคัดค้าน ให้เป็นไปตามหลักเกณฑ์ วิธีการ และเงื่อนไขที่รัฐมนตรีว่าการกระทรวงยุติธรรมกำหนดในกฎกระทรวง

มาตรา ๒๔ ภายใต้บังคับมาตรา ๓๓ เมื่อมีการทำบันทึกข้อตกลงระงับข้อพิพาทตามมาตรา ๓๐ แล้ว ถ้าปรากฏในภายหลังว่าผู้ไกล่เกลี่ยมิได้เปิดเผยข้อเท็จจริงที่อาจเป็นเหตุอันควรสงสัยถึงความเป็นกลางหรือความเป็นอิสระของผู้ไกล่เกลี่ยตามมาตรา ๑๓ หรือการแต่งตั้งผู้ไกล่เกลี่ยไม่ชอบด้วยกฎหมาย บันทึกข้อตกลงนั้นไม่เสียไป แต่ไม่เป็นการตัดสิทธิคู่กรณีในการพิสูจน์ เพื่อให้ศาลมีคำสั่งไม่บังคับตามข้อตกลงดังกล่าว

มาตรา ๒๕ การไกล่เกลี่ยข้อพิพาทให้ดำเนินการอย่างต่อเนื่องและให้แล้วเสร็จโดยเร็ว โดยผู้ไกล่เกลี่ยอาจตกลงกับคู่กรณีเพื่อกำหนดกรอบระยะเวลาและแผนการดำเนินการไกล่เกลี่ยข้อพิพาทด้วยก็ได้

ในการไกล่เกลี่ยข้อพิพาท เมื่อผู้ไกล่เกลี่ยสอบถามข้อเท็จจริงเกี่ยวกับข้อพิพาท ความประสงค์ของคู่กรณีที่จะระงับข้อพิพาท และข้อเท็จจริงอื่นที่เกี่ยวข้องกับการไกล่เกลี่ยข้อพิพาทแล้ว ให้ผู้ไกล่เกลี่ยอธิบายให้คู่กรณีเข้าใจซึ่งกันและกันหรือผ่อนปรนเข้าหากันอันนำไปสู่การตกลงระงับข้อพิพาทกันได้

มาตรา ๒๖ ผู้ไกล่เกลี่ยต้องดำเนินการไกล่เกลี่ยข้อพิพาทต่อหน้าคู่กรณีทุกฝ่าย เว้นแต่เพื่อประโยชน์ในการไกล่เกลี่ยข้อพิพาทในบางสถานการณ์ ผู้ไกล่เกลี่ยอาจดำเนินการไกล่เกลี่ยข้อพิพาทลับหลังคู่กรณีฝ่ายหนึ่งฝ่ายใดก็ได้ แต่ผู้ไกล่เกลี่ยต้องแจ้งถึงการดำเนินการไกล่เกลี่ยข้อพิพาทนั้นให้คู่กรณีฝ่ายที่มิได้เข้าร่วมทราบด้วย

ผู้ไกล่เกลี่ยอาจอนุญาตให้ทนายความหรือที่ปรึกษาของคู่กรณีหรือบุคคลหนึ่งบุคคลใดเข้าร่วมการไกล่เกลี่ยข้อพิพาทด้วยก็ได้

มาตรา ๒๗ ในระหว่างการดำเนินการไกล่เกลี่ยข้อพิพาท คู่กรณีฝ่ายหนึ่งฝ่ายใดมีสิทธิถอนตัวจากการไกล่เกลี่ยข้อพิพาทโดยทำเป็นหนังสือแจ้งต่อผู้ไกล่เกลี่ยได้

มาตรา ๒๘ ในการไกล่เกลี่ยข้อพิพาท คู่กรณีมีสิทธิเจรจาเพื่อหาข้อตกลงร่วมกันได้โดยอิสระ ทั้งนี้ ข้อตกลงนั้นต้องไม่เป็นการต้องห้ามชัดแจ้งโดยกฎหมาย เป็นการพ้นวิสัย หรือเป็นการขัดต่อความสงบเรียบร้อยหรือศีลธรรมอันดีของประชาชน

มาตรา ๒๙ ห้ามมิให้รับฟังข้อเท็จจริงที่เกิดขึ้นจากกระบวนการไกล่เกลี่ยข้อพิพาท ดังต่อไปนี้ เป็นพยานหลักฐานในการดำเนินคดี กระบวนการอนุญาโตตุลาการ หรือกระบวนพิจารณาอื่นใด เว้นแต่เพื่อการบังคับตามข้อตกลงระงับข้อพิพาท

(๑) ความประสงค์หรือความสมัครใจของคู่กรณีในการขอเข้าร่วมในการไกล่เกลี่ยข้อพิพาท

(๒) ความเห็นหรือข้อเสนอแนะเกี่ยวกับแนวทางหรือวิธีการในการไกล่เกลี่ยข้อพิพาทของคู่กรณี

(๓) การยอมรับหรือข้อความที่กระทำโดยคู่กรณีในการไกล่เกลี่ยข้อพิพาท

(๔) ข้อเสนอใด ๆ ที่เสนอโดยผู้ไกล่เกลี่ย

(๕) ข้อเท็จจริงที่แสดงให้เห็นถึงความสมัครใจที่จะยอมรับข้อเสนอในการไกล่เกลี่ยข้อพิพาท

(๖) เอกสารที่จัดทำโดยมีวัตถุประสงค์เพื่อจะใช้หรือใช้ในการไกล่เกลี่ยข้อพิพาทโดยเฉพาะ

พยานหลักฐานหรือข้อเท็จจริงใดที่มีอยู่และนำสืบได้อยู่แล้วในกระบวนพิจารณาของศาล กระบวนการอนุญาโตตุลาการ หรือกระบวนพิจารณาอื่นใด ย่อมไม่ต้องห้ามตามวรรคหนึ่ง ด้วยเหตุที่คู่กรณีฝ่ายหนึ่งฝ่ายใดนำไปใช้ในการไกล่เกลี่ยข้อพิพาท

มาตรา ๓๐ เมื่อคู่กรณีได้มีข้อตกลงเป็นประการใดแล้ว ให้ผู้ไกล่เกลี่ยบันทึกข้อตกลงการไกล่เกลี่ยข้อพิพาทหรือจัดให้มีการบันทึกข้อตกลงระงับข้อพิพาทนั้นไว้เป็นลายลักษณ์อักษร โดยให้คู่กรณีและผู้ไกล่เกลี่ยลงลายมือชื่อไว้

บันทึกข้อตกลงตามวรรคหนึ่ง อย่างน้อยต้องมีรายละเอียด ดังต่อไปนี้

(๑) ชื่อและที่อยู่ของคู่กรณี

(๒) ข้อพิพาทตามกฎหมาย

(๓) ความสมัครใจเข้าร่วมการไกล่เกลี่ยข้อพิพาท

(๔) สาระสำคัญของข้อตกลงอันเป็นผลของการไกล่เกลี่ยข้อพิพาท เช่น การชดใช้เยียวยาความเสียหาย เงื่อนไขที่คู่กรณีต้องปฏิบัติหรืองดเว้นปฏิบัติ ระยะเวลาดำเนินการ หรือข้อตกลงไม่ติดใจที่จะรับการชดใช้เยียวยาความเสียหาย

มาตรา ๓๑ กระบวนการไกล่เกลี่ยข้อพิพาทสิ้นสุดลงในกรณี ดังต่อไปนี้

(๑) คู่กรณีตกลงระงับข้อพิพาทกันได้

(๒) คู่กรณีถอนตัวจากการไกล่เกลี่ยข้อพิพาทตามมาตรา ๒๗

(๓) ผู้ไกล่เกลี่ยเห็นว่าการไกล่เกลี่ยข้อพิพาทต่อไปจะไม่เป็นประโยชน์และให้ยุติการไกล่เกลี่ยข้อพิพาท

ส่วนที่ ๒
การบังคับตามข้อตกลงระงับข้อพิพาท

มาตรา ๓๒ เมื่อคู่กรณีฝ่ายหนึ่งเรียกร้องให้คู่กรณีอีกฝ่ายหนึ่งปฏิบัติตามข้อตกลงระงับข้อพิพาทแล้ว แต่คู่กรณีฝ่ายที่ถูกเรียกร้องนั้นไม่ปฏิบัติตามข้อตกลงระงับข้อพิพาท คู่กรณีฝ่ายที่เรียกร้องอาจยื่นคำร้องขอต่อศาลเพื่อให้บังคับตามข้อตกลงระงับข้อพิพาทได้

การร้องขอตามวรรคหนึ่งต้องกระทำภายในสามปีนับแต่วันที่อาจบังคับตามข้อตกลงระงับข้อพิพาทได้ ถ้าไม่ได้ร้องขอภายในกำหนดดังกล่าว ให้มูลหนี้ตามข้อตกลงระงับข้อพิพาทนั้นเป็นอันระงับไป

การร้องขอตามวรรคหนึ่งให้ยื่นต่อศาลยุติธรรมที่มีการทำข้อตกลงระงับข้อพิพาทในเขตศาลนั้น หรือศาลยุติธรรมที่คู่กรณีฝ่ายใดฝ่ายหนึ่งมีภูมิลำเนาอยู่ในเขตศาล หรือศาลยุติธรรมที่มีเขตอำนาจพิจารณาพิพากษาข้อพิพาทซึ่งได้มีการไกล่เกลี่ยนั้น และให้เสียค่าขึ้นศาลตามประมวลกฎหมายวิธีพิจารณาความแพ่งในอัตราเดียวกับคำร้องขอให้ศาลบังคับตามคำชี้ขาดของอนุญาโตตุลาการในประเทศ

มาตรา ๓๓ ให้ศาลมีคำสั่งบังคับตามข้อตกลงระงับข้อพิพาท เว้นแต่ความปรากฏแก่ศาล หรือคู่กรณีซึ่งถูกบังคับตามข้อตกลงนั้นพิสูจน์ให้เห็นได้ว่า

(๑) คู่กรณีฝ่ายใดฝ่ายหนึ่งเป็นผู้บกพร่องในเรื่องความสามารถที่จะเข้าทำข้อตกลงระงับข้อพิพาท

(๒) มูลเหตุแห่งข้อพิพาทหรือข้อตกลงระงับข้อพิพาทมีลักษณะเป็นการต้องห้ามชัดแจ้งโดยกฎหมาย เป็นการพ้นวิสัย หรือเป็นการขัดต่อความสงบเรียบร้อยหรือศีลธรรมอันดีของประชาชน

(๓) ข้อตกลงระงับข้อพิพาทเกิดจากกลฉ้อฉล บังคับ ขู่เข็ญ หรือกระทำการโดยมิชอบด้วยประการใด ๆ

(๔) มีเหตุเกี่ยวกับการแต่งตั้งผู้ไกล่เกลี่ยตามมาตรา ๒๔ ที่มีผลต่อการทำบันทึกข้อตกลงอย่างมีนัยสำคัญ

ห้ามมิให้อุทธรณ์คำสั่งศาลตามวรรคหนึ่ง เว้นแต่

(๑) ศาลมีคำสั่งไม่บังคับตามข้อตกลงระงับข้อพิพาท

(๒) ศาลมีคำสั่งไม่เป็นไปตามข้อตกลงระงับข้อพิพาท

(๓) ศาลมีคำสั่งบังคับตามข้อตกลงระงับข้อพิพาทโดยฝ่าฝืนวรรคหนึ่ง

คำพิพากษาหรือคำสั่งของศาลชั้นอุทธรณ์ให้เป็นที่สุด

มาตรา ๓๔ ประธานศาลฎีกาโดยความเห็นชอบของที่ประชุมใหญ่ศาลฎีกามีอำนาจออกข้อกำหนดในเรื่องการยื่นคำร้องขอและการบังคับตามข้อตกลงระงับข้อพิพาทตามมาตรา ๓๒ และการมีคำสั่งตามมาตรา ๓๓ ทั้งนี้ นอกจากที่บัญญัติไว้ในพระราชบัญญัตินี้ ให้นำบทบัญญัติในประมวลกฎหมายวิธีพิจารณาความแพ่งมาใช้บังคับโดยอนุโลม

หมวด ๓
การไกล่เกลี่ยข้อพิพาททางอาญา

มาตรา ๓๕ การไกล่เกลี่ยข้อพิพาททางอาญาให้กระทำได้ในกรณี ดังต่อไปนี้

(๑) ความผิดอันยอมความได้

(๒) ความผิดลหุโทษตามมาตรา ๓๙๐ มาตรา ๓๙๑ มาตรา ๓๙๒ มาตรา ๓๙๓ มาตรา ๓๙๔ มาตรา ๓๙๕ และมาตรา ๓๙๗ แห่งประมวลกฎหมายอาญา และความผิดลหุโทษอื่นที่ไม่กระทบต่อส่วนรวมตามที่กำหนดในพระราชกฤษฎีกา

การไกล่เกลี่ยข้อพิพาทตามวรรคหนึ่งเมื่อคู่กรณีทำข้อตกลงระงับข้อพิพาททางอาญากันแล้ว ให้ถือว่าสิทธินำคดีอาญามาฟ้องระงับเฉพาะคู่กรณีซึ่งทำข้อตกลงดังกล่าว

มาตรา ๓๖ ในการดำเนินการไกล่เกลี่ยข้อพิพาททางอาญา หากคดีอยู่ในระหว่างการสอบสวน หรือพิจารณาคดีของพนักงานสอบสวน พนักงานอัยการ หรือศาลแล้ว ให้หน่วยงานซึ่งดำเนินการไกล่เกลี่ยข้อพิพาทหรือกรมคุ้มครองสิทธิและเสรีภาพซึ่งมีหน้าที่และอำนาจกำกับดูแล

การไกล่เกลี่ยข้อพิพาทของศูนย์ไกล่เกลี่ยข้อพิพาทภาคประชาชนแจ้งให้พนักงานสอบสวน พนักงานอัยการ หรือศาล แล้วแต่กรณี ทราบ พนักงานสอบสวน พนักงานอัยการ หรือศาล อาจรอการสอบสวน การสั่งคดี การพิจารณาคดีหรือการพิพากษาคดี แล้วแต่กรณี ไว้ก่อน จนกว่าจะรู้ผลการไกล่เกลี่ยข้อพิพาทก็ได้

เมื่อการไกล่เกลี่ยข้อพิพาททางอาญาสิ้นสุดลงแล้ว ให้หน่วยงานซึ่งดำเนินการไกล่เกลี่ยข้อพิพาท หรือกรมคุ้มครองสิทธิและเสรีภาพแจ้งผลการไกล่เกลี่ยข้อพิพาทให้พนักงานสอบสวน พนักงานอัยการ หรือศาลทราบ ในกรณีที่คู่กรณีตกลงระงับข้อพิพาททางอาญากันได้ ให้ส่งสำเนาบันทึกข้อตกลงดังกล่าวไปด้วย

ในกรณีที่การไกล่เกลี่ยข้อพิพาททางอาญาไม่เป็นผล ให้พนักงานสอบสวน พนักงานอัยการ หรือศาล สอบสวน สั่งคดี หรือพิจารณาพิพากษาคดีต่อไป

มาตรา ๓๗ หากคู่กรณีทำข้อตกลงระงับข้อพิพาททางอาญาที่คู่กรณีฝ่ายใดฝ่ายหนึ่งอาจมีสิทธิฟ้องคดีแพ่งที่เกี่ยวเนื่องกับคดีอาญาตามประมวลกฎหมายวิธีพิจารณาความอาญา ให้สิทธินำคดีอาญามาฟ้องระงับเมื่อคู่กรณีได้ปฏิบัติตามข้อตกลงระงับข้อพิพาทในส่วนแพ่งแล้ว ในกรณีที่คู่กรณีฝ่ายใดฝ่ายหนึ่งไม่ปฏิบัติตามข้อตกลงระงับข้อพิพาทในส่วนแพ่ง ให้คู่กรณีอีกฝ่ายหนึ่งดำเนินการเพื่อขอให้มีการบังคับตามข้อตกลงระงับข้อพิพาทตามมาตรา ๓๒ ได้

ในกรณีตามวรรคหนึ่งซึ่งมีข้อตกลงระงับข้อพิพาทให้คู่กรณีฝ่ายใดฝ่ายหนึ่งได้รับประโยชน์แห่งเงื่อนเวลาในการปฏิบัติตามข้อตกลง ให้นำความในมาตรา ๖ มาใช้บังคับในกรณีที่คู่กรณีฝ่ายนั้น ไม่ปฏิบัติตามข้อตกลง

มาตรา ๓๘ กระบวนการไกล่เกลี่ยข้อพิพาททางอาญาใดซึ่งความในหมวดนี้มิได้บัญญัติไว้ ให้นำบทบัญญัติในหมวด ๒ การไกล่เกลี่ยข้อพิพาททางแพ่ง มาใช้บังคับกับการไกล่เกลี่ยข้อพิพาททางอาญาโดยอนุโลม

หมวด ๔
การไกล่เกลี่ยข้อพิพาททางอาญาในชั้นการสอบสวน

ส่วนที่ ๑
บททั่วไป

มาตรา ๓๙ ในหมวดนี้

"การไกล่เกลี่ยข้อพิพาททางอาญา" หมายความว่า การไกล่เกลี่ยข้อพิพาททางอาญาในชั้นการสอบสวน โดยพนักงานสอบสวนจัดให้คู่กรณีในคดีอาญามีโอกาสเจรจาตกลงหรือเยียวยาความเสียหายเพื่อระงับคดีอาญา

"คู่กรณี" หมายความว่า ผู้ต้องหาและผู้เสียหายในคดีอาญา แต่ไม่หมายความรวมถึงคดีอาญาที่รัฐหรือหน่วยงานของรัฐเป็นผู้เสียหาย

มาตรา ๔๐ เมื่อพนักงานสอบสวนผู้มีอำนาจออกคำสั่งมีคำสั่งให้ไกล่เกลี่ยข้อพิพาททางอาญาตามมาตรา ๔๔ แล้ว ให้หยุดนับอายุความในการดำเนินคดีอาญา และเมื่อพนักงานสอบสวนผู้มีอำนาจออกคำสั่งมีคำสั่งให้ดำเนินคดีต่อไปตามมาตรา ๖๑ ให้นับอายุความในการดำเนินคดีต่อจากเวลานั้น

พนักงานสอบสวนผู้มีอำนาจออกคำสั่งให้ไกล่เกลี่ยข้อพิพาททางอาญา ให้เป็นไปตามระเบียบที่ผู้บัญชาการตำรวจแห่งชาติ ปลัดกระทรวงกลาโหม ปลัดกระทรวงมหาดไทย หรือปลัดกระทรวงยุติธรรม หรือข้อบังคับที่อัยการสูงสุดกำหนด แล้วแต่กรณี

เพื่อประโยชน์ในการไกล่เกลี่ยข้อพิพาททางอาญาหากผู้ต้องหามิได้มีพฤติการณ์หลบหนี มิให้นำบทบัญญัติในเรื่องการฟ้องและการผัดฟ้องตามกฎหมายว่าด้วยการจัดตั้งศาลแขวงและวิธีพิจารณาความอาญาในศาลแขวง รวมทั้งการควบคุมและการขังตามประมวลกฎหมายวิธีพิจารณาความอาญามาใช้บังคับ ทั้งนี้ จนกว่าพนักงานสอบสวนผู้มีอำนาจออกคำสั่งจะมีคำสั่งให้ดำเนินคดีต่อไป และให้นับระยะเวลาการฟ้อง การผัดฟ้อง การควบคุม และการขังตั้งแต่เวลานั้นเป็นต้นไป

กรณีตามวรรคสาม ถ้าผู้ต้องหาได้รับการปล่อยชั่วคราวในชั้นการสอบสวน มิให้นำบทบัญญัติในเรื่องระยะเวลาตามมาตรา ๑๑๓ แห่งประมวลกฎหมายวิธีพิจารณาความอาญามาใช้บังคับ

มาตรา ๔๑ การไกล่เกลี่ยข้อพิพาททางอาญาในชั้นการสอบสวนให้กระทำได้ในคดีความผิด ดังต่อไปนี้

(๑) คดีความผิดอันยอมความได้

(๒) คดีความผิดลหุโทษตามมาตรา ๓๙๐ มาตรา ๓๙๑ มาตรา ๓๙๒ มาตรา ๓๙๓ มาตรา ๓๙๔ มาตรา ๓๙๕ และมาตรา ๓๙๗ แห่งประมวลกฎหมายอาญา และความผิดลหุโทษอื่นที่ไม่กระทบต่อส่วนรวมตามที่กำหนดในพระราชกฤษฎีกา

(๓) ความผิดที่มีอัตราโทษจำคุกอย่างสูงไม่เกินสามปีตามบัญชีท้ายพระราชบัญญัตินี้

มาตรา ๔๒ คดีความผิดตามมาตรา ๔๑ (๓) ต้องเป็นกรณีที่

(๑) ผู้ต้องหาไม่เคยได้รับการไกล่เกลี่ยข้อพิพาททางอาญาตามพระราชบัญญัตินี้ เว้นแต่เป็นคดีความผิดที่ได้กระทำโดยประมาท คดีความผิดลหุโทษ ซึ่งพ้นระยะเวลาเกินสามปีนับแต่มีคำสั่งยุติคดี และ

(๒) ผู้ต้องหาไม่อยู่ระหว่างต้องคำพิพากษาถึงที่สุดให้จำคุกหรือพ้นโทษมาแล้วเกินกว่าห้าปี เว้นแต่ เป็นคดีความผิดที่ได้กระทำโดยประมาท คดีความผิดลหุโทษ หรือคดีความผิดที่ผู้ต้องหาได้กระทำในขณะที่มีอายุต่ำกว่าสิบแปดปี

มาตรา ๔๓ คดีที่อาจไกล่เกลี่ยข้อพิพาททางอาญาได้ให้พนักงานสอบสวนแจ้งให้คู่กรณีทราบ ในโอกาสแรกว่ามีสิทธิยื่นคำร้องขอไกล่เกลี่ยข้อพิพาททางอาญา

มาตรา ๔๔ เมื่อคู่กรณีทั้งสองฝ่ายสมัครใจและประสงค์จะเข้าร่วมการไกล่เกลี่ยข้อพิพาททางอาญา และคดีนั้นมิได้อยู่ในระหว่างการพิจารณาคดีของศาล ให้คู่กรณียื่นคำร้องขอไกล่เกลี่ยข้อพิพาททางอาญาต่อพนักงานสอบสวน ให้พนักงานสอบสวนมีความเห็นเสนอหากพนักงานสอบสวนผู้มีอำนาจออกคำสั่งเห็นว่าพฤติการณ์ของการกระทำความผิดไม่ร้ายแรงและไม่ส่งผลกระทบรุนแรงต่อสังคมโดยรวม ให้พิจารณามีคำสั่งให้ไกล่เกลี่ยข้อพิพาททางอาญา

การยื่นคำร้องขอไกล่เกลี่ยข้อพิพาททางอาญา การพิจารณาและระยะเวลาการสั่งคำร้อง และกระบวนการไกล่เกลี่ยข้อพิพาททางอาญาตามความในหมวดนี้ ให้เป็นไปตามหลักเกณฑ์ วิธีการ และเงื่อนไข ตามระเบียบที่ผู้บัญชาการตำรวจแห่งชาติ ปลัดกระทรวงกลาโหม ปลัดกระทรวงมหาดไทย หรือปลัดกระทรวงยุติธรรม หรือข้อบังคับที่อัยการสูงสุด กำหนด แล้วแต่กรณี

มาตรา ๔๕ ในกรณีมีผู้เสียหายหลายคน ผู้เสียหายซึ่งเข้าร่วมการไกล่เกลี่ยข้อพิพาท ทางอาญา ต้องสมัครใจและประสงค์จะเข้าร่วมการไกล่เกลี่ยข้อพิพาททางอาญา

ในกรณีที่มีคู่กรณีมากกว่าสองฝ่าย และคู่กรณีฝ่ายหนึ่งฝ่ายใดไม่สมัครใจเข้าร่วม การไกล่เกลี่ยข้อพิพาท ให้สามารถดำเนินการไกล่เกลี่ยข้อพิพาทระหว่างคู่กรณีที่สมัครใจเข้าร่วม การไกล่เกลี่ยข้อพิพาทได้

มาตรา ๔๖ ให้ผู้มีอำนาจจัดการแทนผู้เสียหายตามประมวลกฎหมายวิธีพิจารณาความอาญา มีอำนาจจัดการแทนผู้เสียหายในการไกล่เกลี่ยข้อพิพาททางอาญาตามพระราชบัญญัตินี้ ทั้งนี้ ต้องไม่ขัดหรือฝืนความประสงค์ของผู้เสียหาย

มาตรา ๔๗ กระบวนการไกล่เกลี่ยข้อพิพาททางอาญาในชั้นการสอบสวนใดซึ่งความใน หมวดนี้มิได้บัญญัติไว้ ให้นำบทบัญญัติในหมวด ๒ การไกล่เกลี่ยข้อพิพาททางแพ่ง และหมวด ๓ การไกล่เกลี่ยข้อพิพาททางอาญา มาใช้บังคับกับการไกล่เกลี่ยข้อพิพาททางอาญา ในชั้นการสอบสวนโดยอนุโลม

ส่วนที่ ๒
ผู้ไกล่เกลี่ย

มาตรา ๔๘ บุคคลที่ประสงค์จะขึ้นทะเบียนเป็นผู้ไกล่เกลี่ยตามความในหมวดนี้ ให้ยื่น คำขอต่อผู้บัญชาการตำรวจแห่งชาติ ปลัดกระทรวงกลาโหม ปลัดกระทรวงมหาดไทย ปลัดกระทรวงยุติธรรม หรืออัยการสูงสุด แล้วแต่กรณี ในฐานะนายทะเบียน และให้นำความใน มาตรา ๙ มาใช้บังคับโดยอนุโลม

ผู้ไกล่เกลี่ยตามวรรคหนึ่งต้องมีคุณสมบัติและไม่มีลักษณะต้องห้ามตามมาตรา ๑๐

มาตรา ๔๙ ให้พนักงานสอบสวนจัดให้มีการประชุมระหว่างคู่กรณีเพื่อเลือกและแต่งตั้งผู้ไกล่เกลี่ยภายในเจ็ดวันนับแต่วันที่พนักงานสอบสวนผู้มีอำนาจออกคำสั่งมีคำสั่งให้ไกล่เกลี่ยข้อพิพาททางอาญา ถ้าคู่กรณีไม่อาจตกลงเลือกผู้ไกล่เกลี่ยได้ ให้พนักงานสอบสวนเลือกและแต่งตั้งผู้ไกล่เกลี่ยแล้วแจ้งให้ผู้ไกล่เกลี่ยและคู่กรณีทราบ

การเลือกและแต่งตั้งผู้ไกล่เกลี่ยตามวรรคหนึ่ง ให้เป็นไปตามหลักเกณฑ์ วิธีการ และเงื่อนไขในระเบียบที่ผู้บัญชาการตำรวจแห่งชาติ ปลัดกระทรวงกลาโหม ปลัดกระทรวงมหาดไทย หรือปลัดกระทรวงยุติธรรม หรือข้อบังคับที่อัยการสูงสุด กำหนด แล้วแต่กรณี

ส่วนที่ ๓
กระบวนการไกล่เกลี่ยข้อพิพาททางอาญาในชั้นการสอบสวน

มาตรา ๕๐ ให้พนักงานสอบสวนกำหนดนัดไกล่เกลี่ยข้อพิพาททางอาญาครั้งแรกภายในเจ็ดวันนับแต่วันแต่งตั้งผู้ไกล่เกลี่ย แล้วแจ้งให้ผู้ไกล่เกลี่ยและคู่กรณีทราบ

ในกรณีมีเหตุจำเป็นที่มิอาจดำเนินการได้ทันภายในระยะเวลาตามวรรคหนึ่ง ให้พนักงานสอบสวน ขอขยายระยะเวลาไปยังพนักงานสอบสวนผู้มีอำนาจออกคำสั่งได้อีกไม่เกินเจ็ดวัน

มาตรา ๕๑ คู่กรณีต้องเข้าร่วมการไกล่เกลี่ยข้อพิพาททางอาญาด้วยตนเองและมีสิทธิให้ผู้ซึ่งตนไว้วางใจไม่เกินสองคนเข้าฟังการไกล่เกลี่ยข้อพิพาททางอาญาได้

ถ้าคู่กรณีซึ่งเป็นผู้ต้องหาเป็นผู้เยาว์ ให้บิดา มารดา ผู้ปกครอง นักจิตวิทยาหรือนักสังคมสงเคราะห์เข้าร่วมการไกล่เกลี่ยข้อพิพาททางอาญาด้วย

การไกล่เกลี่ยข้อพิพาททางอาญาตามหมวดนี้ให้กระทำเป็นการลับ

มาตรา ๕๒ ในการไกล่เกลี่ยข้อพิพาททางอาญาหากมีความจำเป็นต้องใช้ล่ามให้พนักงานสอบสวนจัดหาล่ามให้

มาตรา ๕๓ ก่อนเริ่มต้นการไกล่เกลี่ยข้อพิพาททางอาญา ผู้ไกล่เกลี่ยจะต้องอธิบายให้คู่กรณีทราบถึงพฤติการณ์ต่าง ๆ ที่คู่กรณีซึ่งเป็นผู้ต้องหาได้กระทำลงตามคำร้องทุกข์ ข้อเท็จจริงอื่นที่เกี่ยวข้องกับคดี กระบวนการและผลทางกฎหมายในการไกล่เกลี่ยข้อพิพาททางอาญา และสิทธิในการยุติการไกล่เกลี่ยข้อพิพาททางอาญา

เพื่อประโยชน์ในการไกล่เกลี่ยข้อพิพาททางอาญา ให้พนักงานสอบสวนให้ความร่วมมือกับผู้ไกล่เกลี่ยเพื่อทราบถึงพฤติการณ์ต่าง ๆ และข้อเท็จจริงอื่นตามวรรคหนึ่ง

มาตรา ๕๔ ผู้ไกล่เกลี่ยต้องปฏิบัติหน้าที่ด้วยความสุจริตและเป็นกลาง และต้องช่วยเหลือหรือสนับสนุนคู่กรณีในการเจรจาเพื่อระงับคดีด้วยความสมัครใจ

มาตรา ๕๕ การไกล่เกลี่ยข้อพิพาททางอาญาให้กระทำให้แล้วเสร็จภายในสามสิบวันนับแต่วันที่กำหนดนัดไกล่เกลี่ยข้อพิพาททางอาญาครั้งแรก เว้นแต่มีเหตุจำเป็นหรือเป็นกรณีที่มีเหตุอันควรเชื่อว่าคู่กรณีจะสามารถตกลงกันได้ ผู้ไกล่เกลี่ยอาจดำเนินการต่อไปได้อีกไม่เกินสามสิบวัน โดยให้บันทึกเหตุดังกล่าวไว้

กรณีที่ผู้ไกล่เกลี่ยอาจถูกถอดถอนตามมาตรา ๑๕ หรือกรณีที่ความเป็นผู้ไกล่เกลี่ยสิ้นสุดลงตามมาตรา ๑๗ ระยะเวลาตามวรรคหนึ่งให้เริ่มนับใหม่ตั้งแต่วันที่กำหนดนัดไกล่เกลี่ยข้อพิพาททางอาญาครั้งแรกหลังจากการแต่งตั้งผู้ไกล่เกลี่ยคนใหม่

มาตรา ๕๖ ในการไกล่เกลี่ยข้อพิพาททางอาญา คู่กรณีมีสิทธิเจรจาเพื่อหาข้อตกลงร่วมกันได้ โดยอิสระ ทั้งนี้ ข้อตกลงนั้นต้องไม่เป็นการขัดต่อกฎหมาย เป็นการพ้นวิสัย หรือเป็นการขัดต่อความสงบเรียบร้อยหรือศีลธรรมอันดีของประชาชน

ในกรณีที่ผู้เสียหายเป็นผู้เยาว์ ข้อตกลงตามวรรคหนึ่งต้องไม่ขัดหรือฝืนความประสงค์ของผู้เยาว์ด้วย

มาตรา ๕๗ เมื่อคู่กรณีได้มีข้อตกลงเป็นประการใดแล้ว ให้ผู้ไกล่เกลี่ยบันทึกข้อตกลงหรือจัดให้มีการบันทึกข้อตกลงนั้นไว้เป็นลายลักษณ์อักษร และให้คู่กรณีและผู้ไกล่เกลี่ยลงลายมือชื่อไว้ แล้วให้ผู้ไกล่เกลี่ยส่งบันทึกข้อตกลงไปยังพนักงานสอบสวน

บันทึกข้อตกลงตามวรรคหนึ่ง อย่างน้อยต้องมีรายละเอียด ดังต่อไปนี้

(๑) ชื่อและที่อยู่ของคู่กรณี

(๒) พฤติการณ์ที่มีการกล่าวหา

(๓) ฐานความผิดและอัตราโทษตามกฎหมายที่มีการกล่าวหา

(๔) ความสมัครใจเข้าร่วมการไกล่เกลี่ยข้อพิพาททางอาญา

(๕) สาระสำคัญของข้อตกลงอันเป็นผลของการไกล่เกลี่ยข้อพิพาททางอาญา เช่น การชดใช้เยียวยาความเสียหาย เงื่อนไขที่คู่กรณีต้องปฏิบัติหรืองดเว้นปฏิบัติและระยะเวลาดำเนินการ หรือข้อตกลงไม่ติดใจที่จะรับการชดใช้เยียวยาความเสียหาย

ส่วนที่ ๔
การยุติการไกล่เกลี่ยข้อพิพาททางอาญาในชั้นการสอบสวน

มาตรา ๕๘ คู่กรณีคนใดคนหนึ่งอาจขอถอนตัวเพื่อยุติการไกล่เกลี่ยข้อพิพาททางอาญาในเวลาใดก็ได้

ในกรณีที่คู่กรณีฝ่ายใดฝ่ายหนึ่งมีหลายคน การขอถอนตัวเพื่อยุติการไกล่เกลี่ยข้อพิพาททางอาญาของคนใดคนหนึ่งหรือหลายคน ย่อมไม่กระทบการไกล่เกลี่ยข้อพิพาททางอาญาของคู่กรณีที่เหลืออยู่ทั้งสองฝ่าย

มาตรา ๕๙ ผู้ไกล่เกลี่ยอาจยุติการไกล่เกลี่ยข้อพิพาททางอาญา เมื่อปรากฏข้อเท็จจริงอย่างหนึ่งอย่างใด ดังต่อไปนี้

(๑) คู่กรณีฝ่ายใดฝ่ายหนึ่งหรือทั้งสองฝ่ายไม่เข้าร่วมการไกล่เกลี่ยข้อพิพาททางอาญาโดยไม่แจ้ง หรือโดยไม่มีเหตุอันสมควร หรือมีพฤติการณ์ที่ไม่ให้ความร่วมมือในการไกล่เกลี่ยข้อพิพาททางอาญา

(๒) มีเหตุอันควรสงสัยว่าความตกลงนั้นมิได้เป็นไปด้วยความสมัครใจ

(๓) การไกล่เกลี่ยข้อพิพาททางอาญาไม่อาจบรรลุผลได้โดยแน่แท้

(๔) เห็นได้ชัดว่าการดำเนินการไกล่เกลี่ยข้อพิพาททางอาญาต่อไปจะเป็นการขัดต่อผลประโยชน์ของคู่กรณีที่เป็นผู้เยาว์

(๕) คู่กรณีไม่สามารถเจรจาเพื่อตกลงแก้ไขปัญหาความขัดแย้งหรือไม่อาจเยียวยาความเสียหายที่เกิดขึ้นได้

มาตรา ๖๐ เมื่อความปรากฏต่อผู้ไกล่เกลี่ยว่าผู้เสียหายยื่นฟ้องคดีอาญาต่อศาลไม่ว่าก่อนการสอบสวนหรือระหว่างการสอบสวน ให้การไกล่เกลี่ยข้อพิพาททางอาญาเป็นอันยุติ

มาตรา ๖๑ ให้ผู้ไกล่เกลี่ยรายงานให้พนักงานสอบสวนทราบถึงการยุติการไกล่เกลี่ยข้อพิพาททางอาญาตามมาตรา ๕๘ มาตรา ๕๙ และมาตรา ๖๐ ภายในเจ็ดวันนับแต่วันที่ยุติการไกล่เกลี่ยข้อพิพาททางอาญา

เมื่อได้รับรายงานการยุติการไกล่เกลี่ยข้อพิพาททางอาญา ให้พนักงานสอบสวนผู้มีอำนาจออกคำสั่งมีคำสั่งดำเนินคดีต่อไป

มาตรา ๖๒ การไกล่เกลี่ยข้อพิพาททางอาญาตามหมวดนี้ หากปรากฏแก่ผู้ไกล่เกลี่ยว่าสิทธินำคดีอาญามาฟ้องระงับตามประมวลกฎหมายวิธีพิจารณาความอาญาให้ผู้ไกล่เกลี่ยยุติการไกล่เกลี่ยข้อพิพาททางอาญาและรายงานให้พนักงานสอบสวนทราบเพื่อดำเนินการต่อไป

ในกรณีที่มีผู้กระทำความผิดหลายคน หากสิทธินำคดีอาญามาฟ้องระงับไปเฉพาะผู้กระทำความผิดบางคน ให้ผู้ไกล่เกลี่ยดำเนินการไกล่เกลี่ยข้อพิพาททางอาญาต่อไปสำหรับผู้กระทำความผิดที่เหลืออยู่

มาตรา ๖๓ คดีที่มีการกระทำอันเป็นกรรมเดียวผิดต่อกฎหมายหลายบท หากความผิดต่อกฎหมายซึ่งเป็นบทหนักที่สุดสามารถดำเนินการไกล่เกลี่ยข้อพิพาททางอาญาตามพระราชบัญญัตินี้ได้สำเร็จ ให้ถือว่าสิทธินำคดีอาญามาฟ้องในความผิดบทอื่นระงับไปด้วย แต่หากความผิดที่สามารถดำเนินการไกล่เกลี่ยข้อพิพาททางอาญาได้สำเร็จเป็นความผิดที่มีโทษเบากว่าหรือเบาที่สุด ไม่เป็นเหตุทำให้สิทธินำคดีอาญามาฟ้องในความผิดที่มีโทษหนักกว่าหรือหนักที่สุดระงับไป

ส่วนที่ ๕
ผลการไกล่เกลี่ยข้อพิพาททางอาญาในชั้นการสอบสวน

มาตรา ๖๔ เมื่อคู่กรณีได้ปฏิบัติตามบันทึกข้อตกลงตามมาตรา ๕๗ แล้ว ให้แจ้งพนักงานสอบสวนทราบ เพื่อจัดทำบันทึกการปฏิบัติตามข้อตกลง ส่งไปยังพนักงานอัยการพร้อมด้วยสำนวนการสอบสวนและเอกสารที่เกี่ยวข้อง เพื่อพิจารณาสั่งยุติคดี

ในกรณีที่มีการปฏิบัติตามบันทึกข้อตกลงไม่ครบถ้วน ให้คู่กรณีแจ้งให้พนักงานสอบสวนทราบ เพื่อเสนอพนักงานสอบสวนผู้มีอำนาจออกคำสั่งพิจารณามีคำสั่งดำเนินคดีต่อไป เว้นแต่ผู้เสียหายพอใจในการปฏิบัติตามข้อตกลงที่ได้กระทำไปแล้ว ให้คู่กรณีแจ้งพนักงานสอบสวนเพื่อดำเนินการตามวรรคหนึ่ง

มาตรา ๖๕ ถ้าความปรากฏแก่พนักงานสอบสวนว่าคู่กรณีที่เป็นผู้ต้องหาจงใจไม่ปฏิบัติตามข้อตกลงโดยไม่มีเหตุอันควร ให้พนักงานสอบสวนผู้มีอำนาจออกคำสั่งมีคำสั่งดำเนินคดีต่อไป

มาตรา ๖๖ เมื่อพนักงานอัยการมีคำสั่งยุติคดี สิทธินำคดีอาญามาฟ้องเป็นอันระงับ

ในกรณีที่มีผู้เสียหายหลายคน หากผู้เสียหายคนหนึ่งคนใดไม่สามารถทำข้อตกลงกับผู้ต้องหาได้ สิทธินำคดีอาญามาฟ้องของผู้เสียหายดังกล่าวย่อมไม่ระงับ

มาตรา ๖๗ การไกล่เกลี่ยข้อพิพาททางอาญาไม่ตัดอำนาจของพนักงานสอบสวนที่จะทำการสอบสวนต่อไป

หมวด ๕
การไกล่เกลี่ยข้อพิพาทภาคประชาชน

มาตรา ๖๘ ให้กรมคุ้มครองสิทธิและเสรีภาพ กระทรวงยุติธรรม ส่งเสริมและสนับสนุนให้ประชาชนรวมตัวกันเป็นศูนย์ไกล่เกลี่ยข้อพิพาทภาคประชาชน เพื่อดำเนินงานเกี่ยวกับการไกล่เกลี่ยข้อพิพาทภาคประชาชน

ผู้ไกล่เกลี่ยของศูนย์ไกล่เกลี่ยข้อพิพาทภาคประชาชนต้องมีคุณสมบัติและไม่มีลักษณะต้องห้ามตามมาตรา ๑๐

ให้อธิบดีกรมคุ้มครองสิทธิและเสรีภาพเป็นนายทะเบียนของศูนย์ไกล่เกลี่ยข้อพิพาทภาคประชาชน

ให้กรมคุ้มครองสิทธิและเสรีภาพมีหน้าที่และอำนาจกำกับดูแลการไกล่เกลี่ยข้อพิพาทของศูนย์ไกล่เกลี่ยข้อพิพาทภาคประชาชนให้เป็นไปตามพระราชบัญญัตินี้

มาตรา ๖๙ ภายใต้บังคับมาตรา ๒๐ การไกล่เกลี่ยข้อพิพาทโดยศูนย์ไกล่เกลี่ยข้อพิพาทภาคประชาชนให้กระทำได้ในกรณี ดังต่อไปนี้

(๑) ข้อพิพาททางแพ่งที่มีทุนทรัพย์ไม่เกินห้าแสนบาทหรือไม่เกินจำนวนตามที่กำหนดในพระราชกฤษฎีกา

(๒) ข้อพิพาททางแพ่งอื่นนอกจาก (๑) ตามที่กำหนดในพระราชกฤษฎีกา

(๓) ข้อพิพาททางอาญาตามมาตรา ๓๕

ในกรณีที่กรมคุ้มครองสิทธิและเสรีภาพเห็นว่าการไกล่เกลี่ยข้อพิพาทของศูนย์ไกล่เกลี่ยข้อพิพาทภาคประชาชนในเรื่องใดได้ดำเนินการตามพระราชบัญญัตินี้ และออกหนังสือรับรองให้แล้ว ให้ข้อตกลงระงับข้อพิพาทนั้นบังคับกันได้หรือให้สิทธินำคดีอาญามาฟ้องระงับไปตามพระราชบัญญัตินี้

มาตรา ๗๐ ให้กรมคุ้มครองสิทธิและเสรีภาพอุดหนุนค่าใช้จ่ายในการดำเนินการของศูนย์ไกล่เกลี่ยข้อพิพาทภาคประชาชนตามระเบียบที่อธิบดีกรมคุ้มครองสิทธิและเสรีภาพกำหนดโดยความเห็นชอบของกระทรวงการคลัง

หมวด ๖
บทกำหนดโทษ

มาตรา ๗๑ ผู้ไกล่เกลี่ยผู้ใดเรียก รับ หรือยอมจะรับทรัพย์สินหรือประโยชน์อื่นใดสำหรับตนเองหรือผู้อื่นโดยมิชอบ เพื่อกระทำการหรือไม่กระทำการอย่างใดในหน้าที่ ไม่ว่าการนั้นจะชอบหรือมิชอบด้วยหน้าที่ ต้องระวางโทษจำคุกไม่เกินห้าปี หรือปรับไม่เกินหนึ่งแสนบาทหรือทั้งจำทั้งปรับ

มาตรา ๗๒ ผู้ใดให้ ขอให้ หรือรับว่าจะให้ทรัพย์สินหรือประโยชน์อื่นใดแก่ผู้ไกล่เกลี่ยเพื่อจูงใจให้กระทำการ ไม่กระทำการ หรือประวิงการกระทำใดอันมิชอบด้วยหน้าที่ ต้องระวางโทษจำคุกไม่เกินห้าปี หรือปรับไม่เกินหนึ่งแสนบาท หรือทั้งจำทั้งปรับ

ผู้รับสนองพระบรมราชโองการ
พลเอก ประยุทธ์ จันทร์โอชา
นายกรัฐมนตรี

บัญชีท้ายพระราชบัญญัติการไกล่เกลี่ยข้อพิพาท พ.ศ. ๒๕๖๒

ความผิดตามประมวลกฎหมายอาญา ดังนี้

(๑) ความผิดฐานเข้าร่วมในการชุลมุนต่อสู้และมีผู้ถึงแก่ความตายจากการชุลมุนต่อสู้นั้น ตามมาตรา ๒๙๔ วรรคหนึ่ง

(๒) ความผิดฐานทำร้ายร่างกาย ตามมาตรา ๒๙๕

(๓) ความผิดฐานทำร้ายร่างกายโดยมีเหตุฉกรรจ์ ตามมาตรา ๒๙๖

(๔) ความผิดฐานเข้าร่วมในการชุลมุนต่อสู้และมีผู้ได้รับอันตรายสาหัสจากการชุลมุนต่อสู้นั้น ตามมาตรา ๒๙๙ วรรคหนึ่ง

(๕) ความผิดฐานประมาทเป็นเหตุให้ผู้อื่นได้รับอันตรายสาหัส ตามมาตรา ๓๐๐

(๖) ความผิดฐานลักทรัพย์ ตามมาตรา ๓๓๔

<u>หมายเห</u>ตุ :- เหตุผลในการประกาศใช้พระราชบัญญัติฉบับนี้ คือ โดยที่ปัจจุบันข้อพิพาททางแพ่งและทางอาญา เกิดขึ้นเป็นจำนวนมาก เห็นควรให้นำกระบวนการไกล่เกลี่ยข้อพิพาททางแพ่งซึ่งมีทุนทรัพย์ไม่มากนักและข้อพิพาททางอาญาบางประเภทมากำหนดเป็นกฎหมายกลางเพื่อให้หน่วยงานของรัฐ พนักงานสอบสวน หรือ ศูนย์ไกล่เกลี่ยข้อพิพาทภาคประชาชนใช้ในการยุติหรือระงับข้อพิพาทดังกล่าว โดยคำนึงถึงความยินยอมของคู่กรณีเป็นสำคัญ ทำให้ปริมาณคดีขึ้นสู่ศาลลดน้อยลง ลดปัญหาความขัดแย้ง เกิดความสมานฉันท์ขึ้นในสังคม ลดงบประมาณแผ่นดิน และเสริมสร้างสังคมให้อยู่ร่วมกันอย่างปกติสุข จึงจำเป็นต้องตราพระราชบัญญัตินี้

Subject :_____ Sun ☐ Mon ☐ Tue ☐ Wed ☐ Thu ☐ Fri ☐ Sat ☐ Date : ____ /_____ /_____

Subject :_____ Sun ☐ Mon ☐ Tue ☐ Wed ☐ Thu ☐ Fri ☐ Sat ☐ Date : ____ /_____ /_____

Subject :_____ Sun ☐ Mon ☐ Tue ☐ Wed ☐ Thu ☐ Fri ☐ Sat ☐ Date : ____ /_____ /_____

Subject :_____ Sun ☐ Mon ☐ Tue ☐ Wed ☐ Thu ☐ Fri ☐ Sat ☐ Date : ____ /_____ /_____

Subject :_____ Sun ☐ Mon ☐ Tue ☐ Wed ☐ Thu ☐ Fri ☐ Sat ☐ Date : ____ /_____ /_____

Subject :_____ Sun ☐ Mon ☐ Tue ☐ Wed ☐ Thu ☐ Fri ☐ Sat ☐ Date : ____ /_____ /_____

สื่อประชาสัมพันธ์ความรู้การไกล่เกลี่ยข้อพิพาท

คลิปวีดิทัศน์, สปอตวิทยุ และ สื่อประชาสัมพันธ์อื่น ๆ

กรมคุ้มครองสิทธิและเสรีภาพ

เลขที่ ๑๒๐ หมู่ ๓ ชั้น ๓ ศูนย์ราชการเฉลิมมพระเกียรติ ๘๐ พรรษาฯ อาคารราชบุรีดิเรกฤทธิ์
ถนนแจ้งวัฒนะ แขวงทุ่งสองห้อง เขตหลักสี่
กรุงเทพฯ ๑๐๒๑๐